



広報

# なかどまり

5月

2006 May No.14



■シリーズ

「活力」

1

今月号の表紙からテーマを町の「活力」と題し、町の産業の様子を紹介します。

第1回目は農業です。

中泊町にもようやく春が訪れ、大地が青々としてきました。

4月初めから中旬にかけて、天気にはなかなか恵まれませんでしたが、富野地区の徳田さん方のビニールハウスでは、稲の苗が順調に育っています。若干の遅れはあるものの5月の中旬には、田植えが始まる予定です。

### 『歳出』用語の解説

- 総務費…選挙や戸籍、徴税、町の庁舎管理、職員の給与などの経費
- 民生費…高齢者や障害者、児童などの福祉に関する経費
- 衛生費…各種検診や予防接種、ごみ処理などの経費
- 農林水産業費…農林水産業の振興、農業用道路や水路の整備、農村環境整備などの経費
- 土木費…道路整備、除排雪、町営住宅準備などの経費
- 消防費…五所川原地区消防事務組合の負担金や消防団員の報酬、消防機器の管理などの経費
- 教育費…小中学校の管理、社会教育、生涯学習・体育の振興、文化財保護などの経費
- 公債費…町の借金である町債を返済するための経費

特別会計予算 (千円)	
国民健康保険(事業)	2,118,576
国民健康保険(診療施設勘定)	726,523
老人保健事業	1,430,185
介護保険事業	1,275,682
農業集落排水事業	64,671
漁業集落排水事業	27,794
特別養護老人ホーム静和園事業	296,652
水道事業会計予算 (千円)	
収益的収入	324,277
収益的支出	387,832
資本的支出	230,298

## 歳 出

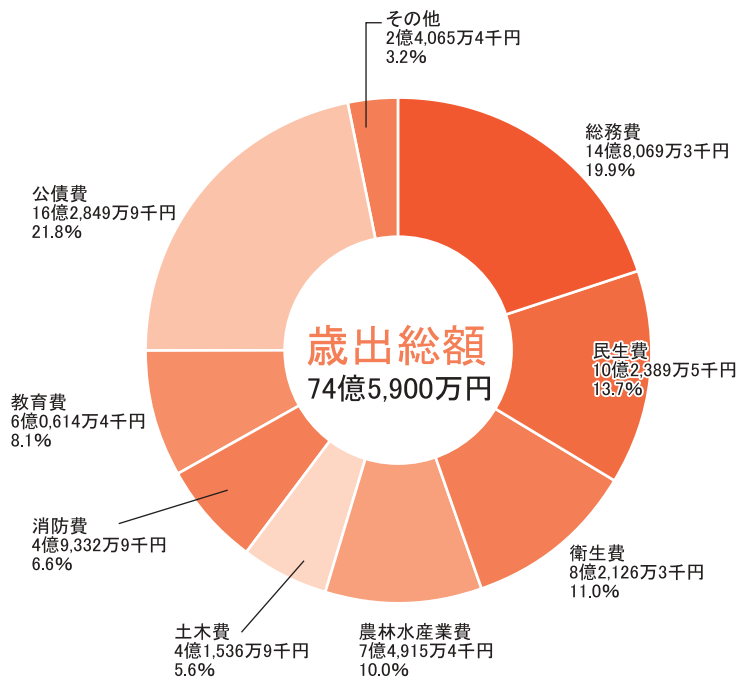

予算額 (千円)

議会費	116,793
総務費	1,480,693
民生費	1,023,895
衛生費	821,263
労働費	11,431
農林水産業費	749,154
商工費	105,376
土木費	415,369
消防費	493,329
教育費	606,144
災害復旧費	54
公債費	1,628,499
予備費	7,000
<b>合計</b>	<b>7,459,000</b>

事業名	単位数
・ 中里中学校暖房機改修事業	26,289
・ 整備促進事業	10,805
・ 小中学校情報通信システム	1
・ 教育費	1
・ 防犯灯整備事業	2,53
・ 消防費	2,53
・ 道路新設改良等事業	23,621
・ 改良住宅建設事業	18,891
・ 土木費	18,891
・ 森林基幹道整備事業	13,150
・ 漁場環境保全創造事業	35,000
・ 並型魚礁設置事業	51,410
・ 農林水産業費	51,410
・ 防災無線整備事業	56,001
・ 総務費	56,001

今年度の主な事業

(単位:千円)

予算特集

# 平成18年度一般会計予算額

# 74億5,900万円

平成18年度の一般会計と特別会計および企業会計予算が3月定例会で可決されました。以下、一般会計、特別会計および企業会計のあらましを紹介します。

## 歳入

	予算額(千円)
町 税	713,514
地方譲与税	191,000
利子割交付金	2,600
配当交付金	800
株式譲渡所得割交付金	100
地方消費税交付金	120,500
自動車取得税交付金	44,000
地方特例交付金	31,460
地方交付税	3,730,400
交通安全対策特別交付金	800
分担金及び負担金	42,760
使用料及び手数料	99,322
国庫支出金	383,813
県支出金	578,149
財産収入	192,294
寄附金	1
繰入金	166,467
繰越金	70,000
諸収入	109,620
町 債	981,400
合 計	7,459,000

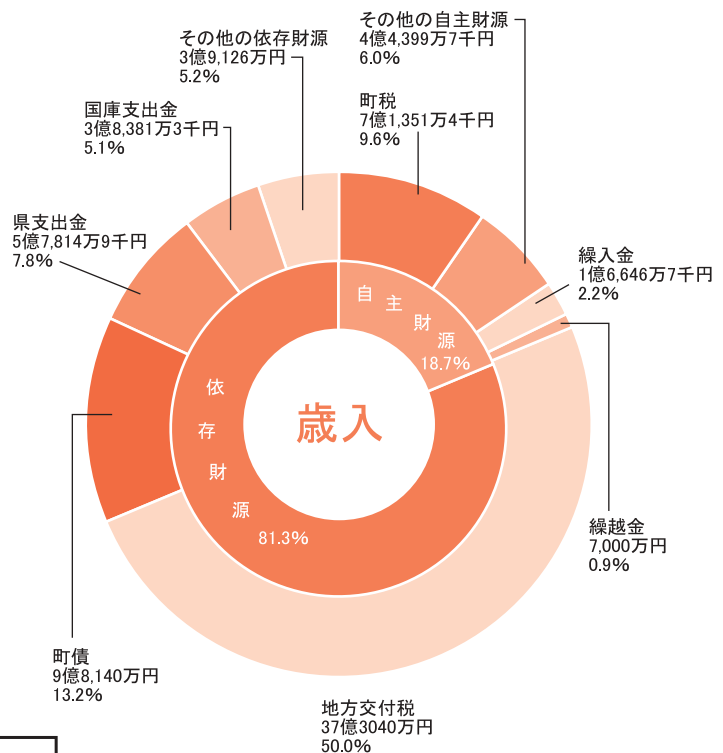

### 『歳入』用語の解説

- 自主財源…町が自主的に収入し得る財源
- 依存財源…国、県の意思により定められた額を交付されたり、割り当てられたりする収入
- 町 税…皆さんに納めていただく町民税や固定資産税などの税金
- 地方交付税…国から町に交付されるお金。国税である所得税、法人税、酒税、消費税、たばこ税の一定割合を町の財政力に応じて交付
- 国庫支出金…国庫補助事業など、特定の目的の事業の財源となる国の補助金など
- 県支出金…県補助事業など、特定の目的の事業の財源となる県の補助金など
- 繰入金…積立金の取り崩しなどのお金
- 繰越金…前の会計年度から次の会計年度へ持ち越したお金
- 町 債…事業を行うために町が計画的に借りるお金

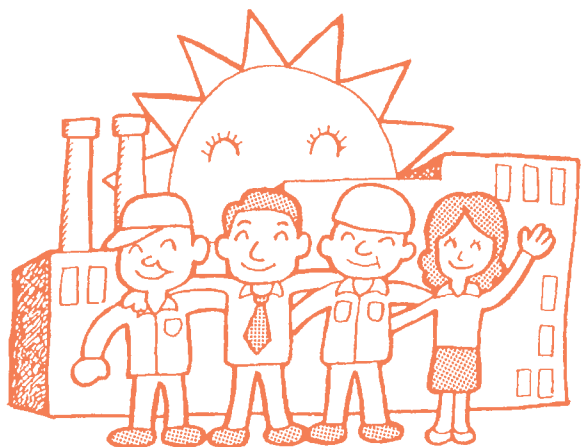

# まちの話題

## 三上敏常さん 写真展を開催



3月31日(金)から4月2日(日)の3日間、中央公民館において、「信仰 ― 賽の河原と地藏 ―」と題した個展を開催しました。  
恐山、今泉、川倉のお地藏様など38点の写真は、人の心を引き込む、あたたかさを感じさせるような、不思議な魅力を感じさせるものでした。

## 中泊町体育協会が 設立総会を開催



中里・小泊両地域にあった体育協会が合併し、3月30日(木)に、町体育協会の設立総会が開催されました。  
会員80名が出席し、新会長に旧中里体育協会長成田一憲氏が選任されました。  
17年度においては、県民体育大会が、旧市町村別での参加であったのに対し、18年度からは新たに、市・町村の部と改められるなどの報告がありました。  
小泊・中里両地域のスポーツの振興と今後の活躍が期待されます。

## 長利佳代子さん文部科学 大臣感謝状受賞報告



文部科学大臣感謝状を受賞した長利佳代子さんが5日、町長へ受賞の報告に訪れました。  
週末や放課後の児童・生徒の居場所づくり活動として行っている「地域子ども教室」の功績が認められた長利さんは、「これからもさらに工夫して、子どもたちが集まる場所を提供したい。ちょっと身になることを遊びの中に組み込みながら、本に親しんでもらい、活字に親しんでほしい。」など、今後の抱負を語ってくれました。

# まちの話題

## こどもり新鮮 朝市大盛況

こどもり新鮮朝市が、15日午前9時から小泊漁協前のおまつり広場で開催され、町内の各出店業者が、新鮮な活ヤリイカや目玉商品などを直売しました。

この朝市は、毎月第3土曜日に開催される予定なので、是非一度足を運んでみてください。

問い合わせ先 水産商工観光課

☎64・2111



## 道の駅こどもり 「ポントマリ」 オープン

冬季休業していた道の駅「ポントマリ」が4月22日(土)に、今年度の営業を開始しました。当日朝9時からのオープニングセレモニーでは、テープカットを行い、営業開始を祝いました。折腰内ビーチに面したこの建物内には、地域の特産物販売コーナーやレストランがあります。ぜひおこしく下さい。

道の駅こどもり「ポントマリ」

☎27・2119

営業時間 午前9時〜午後7時まで

営業日 4月22日(土)から

11月5日(日)まで

## 新しい 農業委員決まる

会長 荒閑富雄  
職務代理 松館和弘  
委員 長尾公一、三上徹  
長利弘明、葛西誠  
大澤正芳、中村正美  
大川賢一、野上喜代次  
葛西徳男、秋田博  
天内孝信、松田耕司  
秋元正敏、鈴木誠一  
加藤寛治、横野良一

(任期平成18年3月28日〜平成21年3月27日まで)



## 出稼労働者地域 相談指導員辞令交付

町では出稼労働者及びその家族に対する相談活動を行うため6名の地域相談指導員を委嘱しております。

公共職業安定所等関係機関と密接な連携のもとに、出稼労働者の就労動向の把握、出稼労働者に対する求人情報提供、留守家族との相談等の業務を行っています。

地域相談指導員は、以下のとおりです。

- 竹内彦次郎(上豊岡) 57・4382
- 横山 光枝(八幡) 57・2436
- 中畑 良子(向町上) 57・2445
- 野上 雅子(薄市上) 58・2559
- 宮越 忠正(小泊派立) 64・3557
- 佐藤 俊吉(下前中) 64・2401





**献血に  
ご協力下さい!**

時間	場所
10時～ 11時30分	J A津軽北部 武田支店前
13時～ 15時	中里ショッピング タウン「ベル」前

血液が不足している状況が続いています。「県内の医療機関で必要とする血液は、すべて県民からの善意によって賄う」ことが目標です。ぜひ、ご協力下さい。

青森県赤十字血液センターでは、献血にご協力いただいた方に、オリジナルタオル等の記念品進呈のほか、400ml献血には15項目、200ml献血には7項目の血液検査結果を後日八ガキでお知らせしています。ぜひ、ご自分の健康管理にお役立て下さい。

**◎病院での子宮がん検診のお知らせ**

集団での検診のほか、医療機関において個別での子宮がん検診を実施しています。いろいろな事情により、集団子宮がん検診を受けることができない方は、この検診をご利用下さい。

1、対象：中泊町に住所を有する20歳以上の女性（昭和62年3月31日以前に生まれた方）

ただし、子宮がん検診は1年おきの受診となりますので、今年度は平成18年4月1日から平成19年3月31日までに、20歳、22歳、24歳と偶数の年齢に達する方が対象となります。

2、負担金：1,000円（70歳以上、生活保護受給の方は無料）

3、申込方法：保健センターまで負担金をご持参の上、おいで下さい。

負担金無料の方は、電話での申し込みでもかまいません。

4、委託医療機関  
安齋レディスクリニック

診察日 月～土  
電話番号 33・1103

白生会胃腸病院

診察日 月、木  
電話番号 34・6111

診察時間については、センター申込時、あるいは病院へお尋ね下さい。

病院には中泊町民ということが証明できるもの（保険証など）をご持参下さい。

申込、お問合せ先

・中里保健センター

(☎57・3920)

・小泊保健センター

(☎64・3748)



乳幼児健診は忘れず受けましょう。

**健康カレンダー**

●健康相談

・中里地区健康相談  
毎週月曜日  
午前9時～11時

・小泊地区健康相談  
6月6日(火)

午後1時～2時

・下前地区健康相談  
6月6日(火)

午後3時～4時

●乳児健診(中里地区)  
5月25日(木)

対象：17年5、7、10月生  
18年1月生

●1歳6カ月児健診  
6月8日(木)

対象：16年9月～12月生

●離乳食教室  
5月31日(水)

対象：17年12月～  
18年2月生

●ポリオ予防接種  
6月5日(月)

場所：中里保健センター

**特設行政相談所開設**

特設行政相談所を、次のとおり開設します。

毎日の生活の中で、行政に関する苦情・要望はありませんか？

○窓口に行って苦情や要望は言にくい

○どこに相談したらいいかわからない

というようなときは、身近な行政相談員が直接苦情を聞き、公平・中立な立場で解決する手助けをしてくれます。どうぞご利用下さい。

○日 時

5月30日(火) 午前9時から午後2時まで

○場 所

すくすくしたまえ館

○問い合わせ先

中泊町役場

町民課 (☎57・2111)



# 中泊119

平成18年5月号

## 『火災予防パレード 実施される』

春の火災予防週間の初日の4月10日(月)から小泊地区で火災予防パレードが実施されました。このパレードには消防団員・婦人防火クラブ・消防職員が参加し小泊地区団長の挨拶で始まり、住民の防火に対する意識の向上と火災予防のために地区内を指令車・タンク車・救急車・分団のポンプ車3台の計6台でパレードを行いました。

## 山火事・ 山岳遭難防止

今年も、いよいよ本格的な山菜狩りシーズンを迎え、入山する機会も多くなることで山火事・山岳遭難事故も、この時期に多く発生しています。山火事の原因としては、入山者のタバコ火やピクニック等での焚き火などの不始末が大きな原因となっています。残り火には十分注意し、水をかけて完全に消えたのを確認しましょう。

また、特にタバコを吸う人はポイ捨てをやめ、携帯用の灰皿を持ち歩き、火の元には十分注意しましょう。  
美しい緑の山を一瞬のうちに灰にしてしまう山火事から山を守るためには、入山者一人ひとりが注意しなければなりません。美しい緑の山を守りましょう。

火事/救急/救助は  
119番  
五消本部病院照会  
34-4999番  
中里消防署  
57-2370番  
小泊消防署  
64-2375番

☆遭難事故を防ぐためには次のことに注意しましょう。  
天気予報をよく確かめる。  
天候が悪くなりそうな時は、早めに下山する。

少人数で地理の分からない山には入らない。  
着替え、雨具、食料等を携帯する。  
家族などへ入山場所、帰宅予定時間、同行者などを知らせておく。

☆遭難事故にあった時のために次のことを心掛けましょう。

その場から、なるべく動かないようにし、救助を待つ。  
着替え、雨具等で体を冷やさないようにする。  
衰弱しないように、少しずつ食料をたべる。  
◎ご協力お願いします。  
時間を過ぎても帰宅しなかった場合は、早急に警察署、消防署まで連絡をお願いします。

## 『山での事故に 気をつけましょう』

春の山は、雪解けたばかりで足場がぬかるみ、転落・転倒で怪我をしたり、蛇に咬まれたり蜂にさされるなど予期しない状況に陥る事があります。

①骨折・脱臼・捻挫・韌帯損傷の疑いがある場合。

・腕の場合  
木の枝などを副木代わりにして骨折部分を上下でタオル等で縛り、そのまま固定する。  
・足の場合  
腕の時同様、木の枝などを副木代わりにして骨折部分を足の内外両側からタオル等で縛り、固定する。

②毒蛇に咬まれたら。  
・まず咬まれた部分より心臓に近い部分を血管が軽く浮き上がる程度に縛る。  
・毒の有無が解らない時は有毒と考える。

③蜂に刺されたら。  
・刺された箇所をすぐ調べ、針が残っていたらすぐ抜く。抜いたら、その箇所を押すなどで毒を出す。それからすぐ冷やして病院に行くようにしましょう。

## この人紹介

4月1日付けの人事異動がありました。  
中里消防署から小泊消防署へ  
小野 貢 消防士長  
消防35暦年



小泊消防署から中里消防署へ  
柏崎 健太 消防副士長  
消防9暦年



代表して中里消防署へ来た柏崎副士長より今後の抱負を聞きました。

今後の抱負  
「消防人として初心に帰り、一から勉強するつもりです。中里消防署の一員として精一杯、努力し、町民の皆さんの為に頑張りたいと思いますので、よろしくお願いします。」

# 図書館インターネットサービスのご案内

図書館システムがリニューアルされ、インターネットを使った蔵書の検索や予約ができるようになりました。



ご自宅のパソコンから

中泊町ホームページへアクセス。  
<http://www.town.nakadomari.lg.jp/>  
をクリック！



キーワードを入力して蔵書を検索。  
「貸出中」の本は、予約の申し込みができます。

← かわいいサービスのご案内は次ページをご覧ください。

## 博物館がらのお知らせ

### VOL.8

◆春の企画展「山口コレクションの軌跡―船・機関車・自動車・飛行機模型展―」

4月未～6月25日(日) 午前9時～午後4時45分、毎週月曜日・第4木曜日休館、入館料 小・中学生 五〇円

高校生・学生 一〇〇円  
一般 二〇〇円

### ◆「わがやの写真」大募集！

博物館では、地域のあゆみを物語る古い写真類のデジタル化作業を進めています。ご家庭で眠っている貴重なスナップ写真や風景写真などありましたら、博物館宛ご一報ください。デジタル化した後で返却いたします。なお今回収集した写真類の一部は、秋の企画展「中里・小泊のくらし(仮題)」で紹介する予定です。



### ◆小泊地区紹介ビデオ登場！

博物館プロローグゾーンでは、従来中里地域の紹介映像「津軽半島の自然と中里のすがた(約5分)」を放映していましたが、このほど小泊地域の歴史や文化を収録した「奥津軽の潮騒・小泊の歴史と祭り(約20分)」が視聴可能となりました。ナレーターは小泊出身のシンガーソングライター三上寛氏。大型液晶モニターによる大迫力の映像をお楽しみください。

### ◆「今泉分館」準備中！

旧今泉小学校校舎を利用した「博物館今泉分館」の開館準備が急ピッチで進められています。分館に収蔵される資料は、民具・農具・考古資料など約7千点。見学希望の方は博物館までお問い合わせください。(本館職員が案内いたしますが、都合により対応しかねる場合もありますのであらかじめご了承ください。) 電話〇一七三・六九・一一一







## ■インターネット予約に必要なもの

- ・電子メールアドレス (携帯電話のアドレスでも可)
- ・当館の利用者カード
- ・パスワード (館内で登録していただきます)

## ■インターネット予約のやり方

- ・まず、中泊町ホームページにアクセスしてください。  
(<http://www.town.nakadomari.lg.jp>)  
その中に、 ボタンがありますので、そちらをクリックしてください。
- ・ ボタンをクリックして、本を探します。「書名等」と書かれているボックスに、キーワードを入力してください。
- ・出てきた一覧から、お目当ての本をクリックしてください。選んだ本についての詳しい説明が出てきます。その中の「蔵書の一覧」というところに、「貸出中」「予約中」と表示されていれば、予約ができます。(「貸出可能」でもインターネット上では予約処理されますが、実際に予約はされません。後日取り消しになります。)

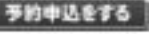

ココに注目!

- ・ ボタンをクリックします。このとき、「セキュリティの警告」ダイアログが出ますので、「OK」や「はい」ボタンをクリックしてください。



「セキュリティの警告」ダイアログ

- ・必要な情報を入力します。「利用者カードの番号」は、カード裏面にプリントされている7桁のバーコード番号です。そのほかに「パスワード」と、希望する「受取館」を指定して、 ボタンをクリックしてください。これで、インターネット予約は完了です。



「利用者情報」の入力



予約完了!

## ■予約した本が返却されたら

- ・本が返却されると、当館から電子メールが届きます。
- ・連絡を受けたら、利用者カードを持って、図書館にお出でください。予約した本を貸出します。(1人5冊までの貸出制限がありますので、予約した本を借りる場合は、借りる分の冊数を確保してください。)

## ■ご注意

- ・予約は、1人3冊までです。(館内で予約した分も含みます。)
- ・ブラウザには、「Microsoft Internet Explorer」をお使いください。それ以外のブラウザでは、正しく表示されない場合があります。
- ・インターネット予約は、即座に実際の予約にはなりません。通常は、翌開館日の朝に実際の予約へ移行します。(遅れる場合もあります。)したがって、来館されている方が同じ本を予約した場合は、そちらが優先される場合もあります。
- ・電子メールアドレスを変更された場合は、必ず図書館で登録を変更してください。
- ・団体利用者の方は、インターネット予約ができません。
- ・雑誌、ビデオ、DVDは予約できません。
- ・「貸出可能」なものは、予約できません。
- ・パスワードを忘れた場合、再発行はできません。忘れた場合は、図書館で新たに設定する必要がありますので、一度図書館にお出でください。
- ・インターネット予約の連絡は、すべて電子メールで行います。電話での連絡はありません。
- ・取り置く期間は、連絡の日から7日間です。期間を過ぎると、自動的に予約が取り消しとなります。
- ・いたずらなど、悪質な利用をされた場合は、登録を抹消する場合があります。
- ・インターネット予約のお問い合わせは、「中泊町図書館」へお願いします。(☎0173 - 69 - 1111)

パルナス

## 図書館情報

今月のMiniコレクション

「イタリア料理 パスタ」  
「寺山修司の本」をテーマにした本の展示をします。

### 新刊情報

愛のあとにくるもの  
町長選挙

栄光なき凱旋

トーキョー・バビロン

パズル・パレス

辻仁成、孔枝泳(幻冬舎)  
奥田 英朗(文藝春秋)

真保 裕一(小学館)

馳星周(双葉社)

ダン・ブラウン(角川書店)



## 下前活性化用地「徐福の里」物産広場 利用者の募集について

町では観光産業と地域振興の活性化を目的に、下前活性化用地を「徐福の里」として整備し、昨年4月に供用開始となりました。

つきましては、徐福の里物産広場を一般に有料で貸付し、物産販売を行なう方を募集しますので、下記の要領でお申込ください。

1. 募集対象 現在、中泊町に住所または事業所を有する個人または法人
2. 募集区画数 6区画(1区画あたり面積 21.84㎡)
3. 場所・位置 下記のとおり
4. 申し込み期日 物産広場を借りたい月の前々日(但し、土、日、祝日は除く)まで。
5. 貸出期間 平成18年6月～平成18年11月までの1ヶ月単位
6. 貸出料金 3,500円(月額:上下水道料、電気料を含む)
7. 申込方法 水産商工観光課備え付けの申請書で申し込みください。
8. 物産広場仕様 電源コンセント、水道、テント固定用フック
9. 備考 テント、テーブル等備品は各自準備が必要です
10. その他 応募多数の場合は抽選となります。
11. 問い合わせ先 水産商工観光課

☎64-2111 担当:成田

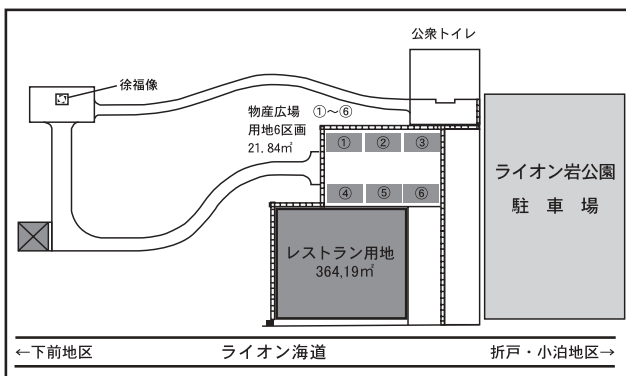

# 情報伝言板

## 畑用地の利用者の募集について

小泊地域の折戸地区にある畑用地について、4区画が現在未使用となっております。

畑用地を一般に有料で貸付するための説明会を、現地にて開催いたしますので、ご出席ください。

1. 日時 平成18年5月17日(水) 午前10時から
2. 場所 現地。下記案内図参考(おさかな海岸より約300m小泊地区より)
3. 申し込みできる人 小泊地域に住所を有する人
4. 区画数 4区画(申し込み多数の場合は抽選となります。)
5. 使用料金 年額2,400円から4,600円位

問い合わせ先 財政課 ☎27-2111 内線42

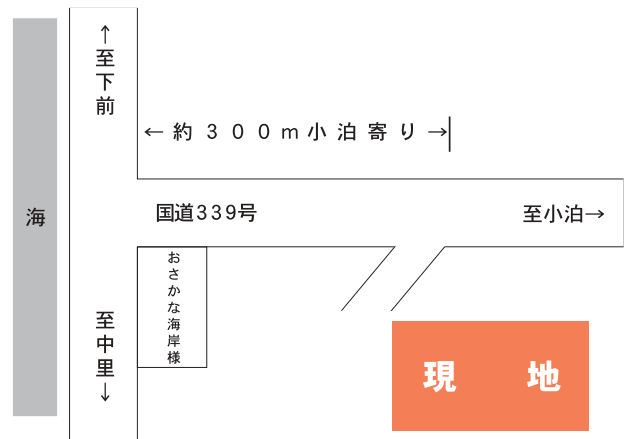

### 心配ごと、お気軽にご相談ください

〈問合せ先〉中泊町社会福祉協議会

☎57-4841(中里本所)  
☎64-2905(小泊支所)

**中里地域**  
5月17日 近村 敦、小寺 徳満  
5月24日 竹内彦次郎、荒関 一男  
5月31日 中村 盛江、秋元 武弘  
6月7日 宮越恵美子、馬場百合子

**小泊地域** 5月17日 佐藤 俊吉、藤田美智子

相談場所 役場相談室  
相談時間 午前9時～午後2時

相談場所 すくすくしたまえ館  
相談時間 午前9時～午後2時

# 介護保険料が変わります

## 『第3期介護保険料について』

平成18年度から平成20年度における第3期介護保険料基準額(月額)は、中里地域と小泊地域それぞれ下記のとおりとなりますので、お知らせいたします。

中里地域介護保険料基準額(月額) 5,220円

小泊地域介護保険料基準額(月額) 4,137円

**(留意事項)**

- ・65歳以上の被保険者に賦課される保険料は、所得状況等に応じて6段階に区分されます。
- ・所得段階別の保険料年額は、次のとおりとなります。

**○所得段階別の保険料年額**

段 階	対 象 者	保険料設定方法	中 里 地 域 保 険 料 年 額	小 泊 地 域 保 険 料 年 額
第1段階	住民税世帯非課税かつ老齢福祉年金受給者 生活保護被保護者	基準額×0.5	31,320円	24,822円
第2段階	住民税世帯非課税かつ課税年金収入額と合計 所得金額を加えた額が80万円以下の者	基準額×0.5	31,320円	24,822円
第3段階	住民税世帯非課税かつ課税年金収入額と合計 所得金額を加えた額が80万円を超える者	基準額×0.75	46,980円	37,233円
第4段階	住民税本人非課税者	基準額×1.0	62,640円	49,644円
第5段階	住民税本人課税者 (合計所得金額200万円未満)	基準額×1.25	78,300円	62,055円
第6段階	住民税本人課税者 (合計所得金額200万円以上)	基準額×1.5	93,960円	74,466円

【問い合わせ先】 健康福祉課 電話 57-2111 内線22番・76番

## 犬の登録と狂犬病予防注射を実施します

次の表のとおり、狂犬病予防注射(1回目)を実施しますので、まだ登録及び注射をしていない犬の飼い主の方は、都合の良い場所で受けるようにして下さい。

すでに登録している犬は、注射のみで結構です。(別にハガキで通知します。)

登録料(新規) 1頭につき3,000円(一生に一度限り)

注射料 1頭につき3,000円

お問い合わせ先 中泊町役場 環境衛生課 57-2111(内線60) 又は、小泊支所 管理課 64-2111

月 日	実 施 場 所	実 施 時 間
5月18日(木)	保健センター前	10:00 ~ 10:45
	新町1 久保田敏則宅前	10:50 ~ 11:20
	上町 角田石油横	11:25 ~ 11:45
	浜町漁火センター前	13:15 ~ 13:35
	入船幹集落センター前	13:40 ~ 14:00
	折戸 赤石豊宅前	14:05 ~ 14:10
5月19日(金)	下前児童公園前	10:00 ~ 10:30
	下前漁協前	10:35 ~ 11:00
	小泊支所裏	11:10 ~ 11:50
6月4日(日)	中泊町役場前	8:30 ~ 8:45
	中泊町立中央公民館駐車場	8:50 ~ 9:05
	中里団地公園前	9:10 ~ 9:20
	大沢内駅前	9:25 ~ 9:40
	豊島バス停前	9:45 ~ 9:55
	芦野福寿荘前	10:00 ~ 10:10
	田茂木元集会所前	10:15 ~ 10:25
	武田出張所(元支所)前	10:30 ~ 10:45
	福浦鶴寿荘前	10:50 ~ 11:00
	今泉泉寿荘前	11:15 ~ 11:30
	内湯出張所(元支所)前	12:30 ~ 12:45
	下高根集会所前	12:50 ~ 13:00
	グループホームやすらぎの里前	13:05 ~ 13:15
尾別老人憩いの家前	13:20 ~ 13:30	
6月5日(月)	五林成田商店前	9:00 ~ 9:10
	宮川稲荷神社前	9:15 ~ 9:25
	中泊町立中央公民館駐車場	9:30 ~ 9:45
	中里団地公園前	9:50 ~ 10:00
	宮野沢三上芳雄宅前路上	10:05 ~ 10:15
	宮野沢研修センター前	10:20 ~ 10:30

月 日	実 施 場 所	実 施 時 間
6月5日(月)	深郷田深寿荘前	10:35 ~ 10:45
	八幡中里電業前	10:50 ~ 11:00
	二夕見給食センター前	11:05 ~ 11:15
	大沢内駅前	11:20 ~ 11:30
	福浦鶴寿荘前	11:40 ~ 11:50
	元竹田協和分校前	12:50 ~ 13:00
	元長泥小学校前	13:05 ~ 13:15
	田茂木おおやなぎ前	13:20 ~ 13:30
	田茂木元集会所前	13:35 ~ 13:45
	芦野屯所前	13:50 ~ 14:00
	芦野福寿荘前	14:05 ~ 14:15
	豊岡和栄会館前	14:20 ~ 14:30
	武田出張所(元支所)前	14:35 ~ 14:45
6月6日(火)	豊島バス停前	14:50 ~ 15:00
	豊島婦人の家前	15:05 ~ 15:15
	中泊町役場前	9:00 ~ 9:10
	尾別長利建材店前	9:15 ~ 9:25
	尾別老人憩いの家前	9:30 ~ 9:40
	カネマツスタンド横	9:45 ~ 9:55
	上高根高寿荘前	10:00 ~ 10:10
	若宮福祉会館前	10:20 ~ 10:30
	中里高校正門前	10:35 ~ 10:45
	内湯出張所(元支所)前	10:50 ~ 11:00
	内湯駐在所北側	11:05 ~ 11:15
昆布掛バス停前	11:20 ~ 11:30	
今泉泉寿荘前	11:35 ~ 11:45	
旧道今泉川橋北側	11:50 ~ 12:00	

上記の都合の良い場所で受けることができます。

## 内潟公民館からお知らせ

6月1日から内潟公民館に夜間管理人が不在となります。緊急に内潟公民館を使用したいときは、下記へご連絡ください。

平日午前8時15分から午後5時まで

内潟出張所 ☎58 - 2111

内潟公民館 ☎58 - 3723

土・日・祭日・平日の午後5時以降

内潟公民館長 坂田 ☎57 - 4013

内潟公民館館長補佐 三上 ☎58 - 2505

## 「フォトグループ葦」会員募集

フォトグループ葦では、写真の好きな仲間を募集しています。好きな写真を好きな仲間と一緒にあれこれ話し合ったり、写真の見せ合いをしているうちに、写真のおもしろさがわかってきます。一緒に写真を楽しみましょう。

問い合わせ先

会長 竹内 恭一 電話 57 - 2645

事務局 外崎 義信 電話 57 - 4436

## 第2回中泊町チャリティー ゴルフ大会参加募集のお知らせ

開催日時 平成18年6月24日(土)

開催場所 津軽カントリークラブ

スタート時間 午前10時02分(アウト、イン同時スタート)

会費 4千円(参加料)

プレー代等は各自負担になります。

定員 100名(どなたでも参加できます。)

申込先 中泊町チャリティーゴルフ大会実行委員会

委員長 成田 一 憲

(申込先は次のいずれかの事務局までご連絡ください。)

・篤栄ゴルフ会事務局

みちのく銀行 中里支店 北山

TEL 57 - 2231

FAX 57 - 3064

・サンクラブ事務局

あおもり信用金庫 中里支店 奈良

TEL 57 - 2326

FAX 57 - 3526

・NG会事務局

(株)白川建設 鎌田

TEL 57 - 2264

FAX 57 - 3278

・中泊町役場ゴルフ同好会事務局

中泊町役場 農政課内 毛内

TEL 57 - 2111(内線28)

FAX 57 - 3849

・津軽雄風クラブ事務局 加藤

TEL 57 - 3101

FAX 57 - 4930

・中泊町商工会 担当：青山

TEL 57 - 2733

FAX 57 - 2803

申込期限 平成18年5月31日

各賞、チャリティー等の詳細については参加者に通知します。

## 「緑の募金」にご協力を

今年度も豊かな自然がもっと広がることを願い、「緑の募金」運動を展開したいと考えております。なお、募金額の45%が青森県緑化推進委員会より還元され、道路沿いの花壇の整備や緑の少年団育成事業など緑化推進費とし助成しております。各地域において要望がありましたら、何なりとご相談ください。

平成17年度募金実績 578,857円

〃 地域緑化推進助成 薄市小学校緑の少年団育成事業

募金活動 4月1日から5月31日まで

募金は各地区行政連絡員及び民生委員にお願いしておりますので、何卒ご協力をお願いいたします。

問い合わせ先 中泊町緑化推進委員会事務局

農政課 ☎57 - 2111 内線29

## EM活性液を希望者に無料提供します

○中里地域

配布場所 中泊町学校給食センター裏

配布時間 午前9時～午前10時まで

配布日 5月15日(月)

6月1日(木)・15日(木)

7月3日(月)・18日(火)

8月1日(火)・15日(火)

9月1日(金)・15日(金)

10月2日(月)・16日(月)

○小泊地域

配布場所 小泊支所、すくすくしたまえ館横

配布時間 午前8時30分～午後4時まで

配布日 5月15日(月)～10月16日(月)

問い合わせ先 環境衛生課 ☎57 - 2111(内線38・60)

## EM菌活用による石鹸づくりの体験について

日時 5月15日(月) 午前10時～

場所 中泊町給食センター車庫前

参加料 300円(先着20名)

準備するもの

牛乳空パック1本を持参してください。

申込先 環境衛生課 ☎57 - 2111(内線38・60)

## 出稼労働者手帳の活用

出稼労働者手帳は 身分証明書 労働条件通知書 賃金未払確認書 健康診断個人票など出稼前及び就労中に必要な事項が確認できるようになっていますから、有効に活用してください。

お問い合わせ先

本庁町民課 労政係 電話 57 - 2111

小泊支所 電話 64 - 2111

武田出張所 電話 57 - 2101

内潟出張所 電話 58 - 2111

## 平成18年4月1日から 児童手当制度が拡充されます

### 拡充の内容

支給対象年齢が、これまでの小学校3年生(9歳到達後最初の年度末)までから、小学校6年生(12歳到達後最初の年度末)までに拡大され、併せて、所得制限が引き上げられます。

### 認定請求の手続きが必要となります。

新たに、児童手当を受けられる児童の保護者の皆様については、市区町村の窓口(公務員の方は勤務先)で、認定請求の手続きが必要となります。なお、改正に伴う新規請求は、平成18年9月30日まで受け付けたものに限り、特例的に4月1日(または支給要件に該当した日)にさかのぼって支給されます。

### 平成18年度に小学校4年生の児童がいる保護者の皆様 (平成8年4月2日生まれ～平成9年4月1日生まれ)

これまで、当該児童に係る児童手当を受給していた保護者の方は、特段の手続きをする必要はありません。上記に該当しない保護者の方で、次の受給資格がある場合は、認定請求の手続きが必要となります。

### 平成18年度に小学校5年生または6年生の児童がいる保護者の皆様 (平成6年4月2日生まれ～平成8年4月1日生まれ)

これまで、児童手当を受給していない保護者の方は認定請求、児童手当を受給していた保護者の方は額改定認定請求の手続きが必要となります。

### これまで、所得制限により児童手当を受給していない保護者の皆様

所得制限の引き上げにより、新たに児童手当を受給できる場合がありますので、該当する保護者の方は、認定請求の手続きが必要となります。

### 【認定請求書に必要な添付書類】

- ・健康保険被保険者証等の写し(申請者が厚生年金等加入者の場合)
  - ・所得証明書(当該市町村にその年の1月1日に住所がなかった場合)などになります。
- 詳しくは、市区町村窓口(公務員の方は勤務先)にお問い合わせください。  
問い合わせ先:健康福祉課 ☎57-2111(内線24)

## (財)労災年金福祉協会からのお知らせ

(財)労災年金福祉協会では、労災補償全般に関する各種相談に応じています。

労災保険のこと、何でも相談ください。

労災の年金・介護・生活問題・心配ごと。

仕事の疲れから来る健康・神経的悩みなど「過労死」等の相談にもご利用ください。

相談は常時受け付けています。

秘密は厳守、相談は無料です。

(財)労災年金福祉協会

青森労災年金相談所

〒030-0861 青森市長島二丁目10番4号

ヤマウビル1階 ☎017-734-7571



30th Anniversary  
**KAHO**  
Tonight  
島田歌穂コンサート

5/26(金)6:30p.m. ふるさと交流圏民センターオルテンシア  
■入場料金: ¥4,800(会員料金: ¥4,300)(税込)

## 東宝制作全国ツアー公演

### 演目 ○「おかしな二人」

《主な出演者》浅丘ルリ子、渡辺えり子、宇梶剛士、他5名

平成18年6月11日(日)開演18:30(開場18:00)

ふるさと交流圏民センター(オルテンシア)

コンサートホール

S席6,500円、A席5,500円(税込・全席指定)

お一人様チケット10枚まで

### チケット販売所

オルテンシア ☎0173-33-2111

中三弘前店一階案内所 ☎0172-34-3131

中三青森店一階案内所 ☎017-777-3131

E L Mインフォメーション ☎0173-33-6275

イオン柏SC総合サービスカウンター

☎0173-25-3450

五所川原市内郵便局

☎0173-34-3205

主催:ふるさと交流圏民センター事務組合

後援:五所川原市/板柳町/鶴田町/中泊町/つがる

市/鱒ヶ沢町/深浦町/五所川原商工会議所/

東奥日報社/陸奥新報社

お問い合わせ先:ふるさと交流圏民センター

☎0173-33-2111

## 玉掛技能講習会の受講者募集

1. 講習対象 つり上げ荷重1トン以上の玉掛業務
2. 開催日時 6月5日から7日まで(3日間)  
午前9時から午後5時まで
3. 開催場所 学 科 (社)西北労働基準協会 2階大ホール  
五所川原市大字唐笠柳字  
藤巻495 - 3  
実 技 斎勝建設(株) 構 内  
五所川原市大字太刀打字  
早蕨98 - 4
4. 受講資格 満18才以上の者(女性の方歓迎します。)
5. 受講一部免除者  
(1)クレーン、移動式クレーン等運転士免許を受けた者、又は床上操作式クレーン運転、小型移動式クレーン運転技能講習を修了した者  
(2)1トン以上の玉掛の補助作業に6ヶ月以上従事した経験を有する者  
(3)1トン未満の玉掛作業に6ヶ月以上従事した経験を有する者
6. 受講料 22,000円(テキスト代を含む)  
免除なしの者  
19,000円(テキスト代を含む)  
受講一部免除者
7. 締め切り 5月31日か定員80人に達し次第締め切ります。
8. 申込先 五所川原市大字唐笠柳字藤巻495 - 3  
(社)西北労働基準協会  
☎0173 (35) 6336

※詳細についてのお尋ねは、当協会へご連絡下さい。

## 年金額が改定されました

平成17年の年平均の全国消費者物価指数が、対前年マイナス0.3%であったため、平成18年度の年金額は、前年度より0.3%少ない額となりました。

老齢基礎年金(満額・40年間納めた場合)	792,100円
障害基礎年金(一級)	990,100円
(二級)	792,100円
遺族基礎年金(子のある妻)	1,020,000円
(子のみ・一人)	792,100円

平成18年4月分から新しい年金額となりましたので、6月の定期支払(4月分及び5月分)から変更となります。

お問い合わせ・ご照会は、ねんきんダイヤル(すでに年金を受給している方、0570-07-1165)、またはお近くの社会保険事務所までどうぞ。

社会保険庁のホームページもご覧ください。

<http://www.sia.go.jp/>

## 小型移動式クレーン運転技能講習会の受講者募集

1. 講習対象 つり上げ荷重1トン以上5トン未満の小型移動式クレーン運転業務
2. 開催時間 6月20日から22日まで(3日間)  
午前9時から午後5時まで
3. 開催場所 学 科 (社)西北労働基準協会 2階大ホール  
五所川原市大字唐笠柳字  
藤巻495 - 3  
実 技 斎勝建設(株) 構 内  
五所川原市大字太刀打字  
早蕨98 - 4
4. 受講資格 満18才以上の者(女性の方歓迎します。)
5. 受講料 27,700円(テキスト代1,700円を含む)
6. 締め切り 6月15日か定員80人に達し次第締め切ります。
7. 申込先 五所川原市大字唐笠柳字藤巻495 - 3  
(社)西北労働基準協会  
☎0173 (35) 6336

※詳細についてのお尋ねは、当協会へご連絡下さい。

## 県税制度改正のお知らせ

### ○不動産取得税

店舗・事務所などの住宅以外の家屋について、平成18年4月1日以降の取得から3.5%の税率が適用されることになりました。住宅と土地については引き続き3%の税率が適用されます。

### ○自動車税

平成18年度から、年度途中において引越しや売買によって、現在所有している自動車のナンバーが他都道府県のナンバーに変わっても、これまでのような月割計算による還付や新たな課税はなくなります。詳しくは五所川原県税事務所までお問い合わせください。

(☎0173 - 34 - 3141)

## 5月の朝市

日 時 5月20日(土)  
午前9:00から午前11時まで  
場 所 おまつり広場  
多数の目玉商品があります。  
是非おこしく下さい。

## 今月の納税

- 固定資産税 1期
  - 軽自動車税 1期
- 〈納税期限 5月31日〉  
※納税に関するお問い合わせは役場税務課課税係まで  
TEL 57-2111 内線46・47

## 国民年金保険料の納付について案内をしております

国民年金保険料の納め忘れがあると、将来受ける老齢基礎年金が受けられなくなったり減額されたりします。また、万が一のケガや病気で障害が残ったときの障害基礎年金や一家の働き手を亡くしたときの遺族基礎年金を受けられないことがあります。

そのため、青森社会保険事務局・各社会保険事務所では国民年金保険料の納め忘れを防ぎ、皆さんの大切な年金権を確保するために「ご自宅への訪問」や「電話」による納付のご案内をしております。どちらも夜間や休日も行っておりますので、皆様のご理解とご協力をお願いいたします。

### ○戸別訪問によるご案内

身分証明書を持った社会保険事務所職員や国民年金推進員、国民年金保険料収納指導員がご家庭を訪問し、納付のご案内、保険料の受けとり、制度の説明を行っております。なお弘前社会保険事務所管轄の市町村では、委託を受けた業者がお伺いすることもございます。

### ○電話によるご案内

社会保険事務所職員や委託を受けた業者が納め忘れのある期間について、電話によるご案内をしております。なお、個人情報については厳重に管理しておりますのでご安心ください。

最近、社会保険事務所職員などを装った不審な訪問者や電話が全国で相次いでおりますが、戸別訪問や電話で個人情報をお尋ねすることはありませんのでご注意ください。少しでも「おかしい」と思ったらお近くの社会保険事務所までお問い合わせください。

## 学生納付特例の申請は忘れずに

20歳以上の学生も国民年金に加入して保険料を納めることになっていますが、学生の方は一般的に所得が少ないことから、本人の所得が一定額以下（単身者は118万円）の場合には申請して承認されると保険料を後から納めることができるようになります。対象となるのは、大学（大学院）、短大、高等学校、高等専門学校、各種学校等（夜間制、定時制、通信制を含む）に在学する学生です。

承認されると、万が一のケガや病気のあるときには障害基礎年金や遺族基礎年金を受けことができ、将来の老齢基礎年金を受けるための資格期間にも含まれます。ただし老齢基礎年金の受け取り額には計算されずに減額されてしまいますが、承認された期間の保険料を後から納める（追納する）ことで受け取る年金額を満額に近づけることができます。10年以内であればさかのぼって納めることができますが、3年目以降は加算額がつきますので、お早めの追納をおすすめします。

学生納付特例の承認期間は4月から翌年3月までです。前年の所得を確認する必要があるので申請は毎年必要です。対象となる方は忘れずに申請されるようにお願いします。

お問い合わせ 弘前社会保険事務所 ☎0172-27-1337

## 広報なかどまりに広告を掲載してみませんか！

町では、毎月発行する広報なかどまりに掲載する有料広告を募集しています。皆様ぜひご利用ください。

※要綱により、掲載できる広告内容に制限がありますので、必ずご確認ください。

### ◆広告の掲載イメージ（右図参照）

表紙、裏表紙を除く下1段で、二色刷り。42mm×87mmまたは42mm×175mmの大きさとなります。

### ◆広告料

- ①42mm×87mm 5,000円
- ②42mm×175mm 10,000円

### ◆掲載の申し込み

掲載したい月の前々月20日まで（例：7月号掲載の場合は5月20日まで）に企画調整課にある申込書に広告原稿を添えてお申し込みください。内容を審査して掲載の可否をお知らせします。

### 【広告の掲載イメージ】



詳しいお問い合わせは  
企画調整課まで

電話 57-2111 内線49

# 不法投棄撲滅にご協力をお願いします。

雪解けとともに「不法投棄の山」が空き地や畑、道路などの身近なところに目立っています。廃棄物を決められた場所以外に捨てることは禁じられていることはわかっていると思います。にもかかわらず、さまざまなごみを、規則に反して捨ててしまう、不法投棄。近隣の迷惑になることはもちろん、豊かな中泊町の環境にも悪影響をおよぼします。やめましょう、不法投棄。許しません、不法投棄。みんなの力で不法投棄を撲滅しましょう。

**不法投棄した者は、5年以下の懲役又は1千万円以下の罰金が処せられます。**

### 【不法投棄の現場を目撃した場合】

現場の状況（ごみの種類・排出量や投棄日時）や不法投棄を行った車のナンバー、車種等わかる範囲でご連絡ください。

### 【不法投棄されたごみの処理責任について】

自分の土地に不法投棄が行われ、投棄者が判明しない場合は、土地所有者がごみの撤去を行わなければなりません。柵で囲うなど不法投棄の防止に努めましょう。

《連絡先》中泊町環境衛生課 電話 57-2111



## 戸籍の窓口

(3月届出分)

### お誕生おめでとう

熊木 慧都 (女・徹) 新町二  
 越野 さくら (女・恵三) 浜町  
 佐藤 ももか (女・民人) 芦野  
 葛西 卓人 (男・幸一) 田茂木

### ご結婚おめでとう

外崎 真悟 (派立中)  
 和田 千賀子 (五所川原市)  
 高谷 直輝 (弘前市)  
 藤本 澄子 (竹田)  
 外崎 吉信 (宮野沢)  
 小林 亜矢 (横浜市)  
 新山 守子 (青森市)  
 小寺 綾子 (薄市下)  
 田中 宏典 (豊島)  
 佐藤 絵美 (福島県)  
 成田 英夫 (向町下)  
 福田 みゆき (栃木県)  
 今本 裕士 (今泉上)  
 宮下 智爾 (茨城県)  
 坂田 純子 (五所川原市)

### お悔やみ申し上げます

赤石 節子 (下前中)  
 柏崎 ちり (新町二)  
 越野 みつ (派立中)  
 川野 ちよの (田茂木)  
 佐野 力男 (今泉下)  
 青山 富子 (大沢内)  
 佐々木 富子 (宮野沢)  
 成田 夕馬 (富野)  
 野村 夕馬 (今泉下)  
 三上 與三郎 (下高根)  
 珍田 三郎 (福浦)  
 新岡 三郎 (福浦)  
 唐田 尚道 (派立上)  
 工藤 尚道 (若宮)  
 野上 宗治 (下高根)  
 高野 宗治 (下高根)

### 人のうごき

3月末現在(前月比)

人口	14,792人 (-124)
男	7,055人 (-64)
女	7,737人 (-60)
世帯数	5,142戸 (-13)
出生	4 / 死亡 16
転入	39 / 転出 151

### ●お詫びと訂正

広報4月号戸籍の窓口「お誕生おめでとう」で誤りが  
 ありましたのでお詫びして訂正いたします。

(誤) 野上孝太郎くん (誤) 三上 真凛ちゃん  
 (正) 野上孝太郎くん (正) 三上 真凛ちゃん